

Si un enfant démontre un de ces signes de surdit   ou que vous avez un doute sur son audition **surtout n'h  sitez pas pour consulter**. Une **intervention pr  coce** peut   viter des probl  mes de langage et de socialisation chez cet enfant, ce qui est tr  s pr  cieux pour   voluer et apprendre.

Vous devez lui faire rencontrer un professionnel, comme le m  decin de famille ou p  diatre, pour ensuite   tre r  f  r      un m  decin sp  cialiste et l'audiologiste pouvant investiguer    l'aide d'examens tr  s pertinents.

Plusieurs examens sont disponibles pour   valuer la capacit   auditive et **ce    n'importe quel   ge**. Certains peuvent m  me se faire d  s le premier jour du nouveau-n  . **Il y a donc aucune raison de retarder l'investigation** de la surdit   chez l'enfant.

#### Examens pertinents

#####    partir de la naissance :

- Oto-  missions acoustiques (OEA)
- Potentiels   voqu  s auditifs (PEA)
- Test observation par comportement (TCA)
- Audiom  trie (renforcement visuel, conditionnement par le jeu, conventionnel)

Lorsqu'un enfant est atteint de surdit   plusieurs **interventions** sont possibles selon le type de surdit  .

- Intervention chirurgicale
- Appareil auditif d  s 6 mois ou moins
- Orthophonie d  s 4 mois ou moins
- Implant cochl  aire d  s 1 an
- Langage des signes

La surdit   est un handicap invisible mais son importance est capitale pour le d  veloppement d'un jeune enfant.

Un d  pistage pr  coce est de mise car le langage d'un enfant se d  veloppe tout particuli  rement dans les 24 premiers mois de la vie.

### L'audition est la cl   du d  veloppement du langage

Si vous avez un doute sur l'audition d'un enfant consultez au plus t  t.

N'oubliez pas que les parents et les   ducateurs sont ceux qui sont les mieux plac  s pour reconnaître ces signes chez l'enfant.

D  pliant r  alis   par Anne B  langer   tudiante au baccalaur  at en sciences infirmi  res, en collaboration avec Danielle Poirier professeure, de l'UQAC.

#### R  f  rences :

Paillard, A. (2007). Surdit   : d  pister c'est soigner. *S  lection reader's digest*.

Gouin, S., Patel, H. (2004). La surdit   chez l'enfant : soyez    l'  coute. *Journ  e de p  diatrie*. Ao  t. P 71-75.

Arnold-Richez, F. (2002). Surdit   l'int  r  t d'un d  pistage pr  coce. *P  diatrie*. No 400, juin. P 112-116.

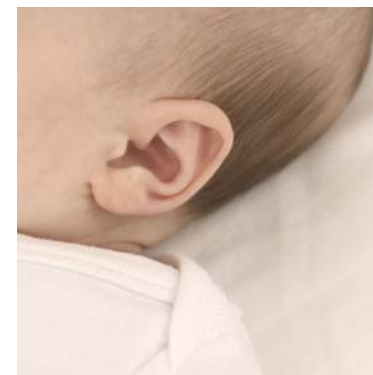

## Les signes de surdit   chez l'enfant de 0    3 ans



L'importance de la surdité n'est pas à prendre à la légère car la **surdité touche 6 à 10 enfants sur mille**. Elle est très souvent découverte tardivement malgré que plusieurs examens diagnostiques existent à tout âge. Plus elle est découverte tôt chez le jeune enfant plus son langage, sa sociabilité et sa communication vont être améliorés.

D'où **l'importance d'une connaissance** des signes de surdité **pour un dépistage tôt** qui est primordial pour éviter un retard de diagnostic et d'interventions.

Les parents et les personnes côtoyant les jeunes enfants doivent donc connaître ces signes de surdité pour intervenir le plus tôt possible.

### **Facteurs de risque**

- les antécédents familiaux de surdité

#### **Durant la grossesse :**

- Rubéole, infection au cytomégalo-virus (enfants), toxoplasmose (chat), syphilis, herpès vaginale, certaines complications de la grossesse (diabète, hypertension, etc.), usage de médicaments ototoxiques.

#### **À la naissance du nouveau-né :**

- Faible poids < 1500 g, manque d'oxygène, convulsion, hyperbilirubinémie importante (jaunisse), résultat d'Apgar faible entre 0 et 3 (évaluation du médecin), difficulté respiratoire dans les 10 premières minutes de vie, hypotonie (mou), malformation de la tête et du cou.

#### **Autres facteurs de risque chez le bébé:**

- Septicémie, méningite, séjour au soins intensifs, bruits excessifs et otites.

### **Signes de surdité selon l'âge**

Les signes ci-dessous ne sont que des indices de surdité mais sont des **indices très précieux** pour détecter au plus tôt la surdité chez l'enfant.

#### **De la naissance à 3 mois :**

- Le bébé ne réagit pas aux bruits forts ou soudains, ne sursaute pas ou ne change pas d'expression faciale. La voix des parents n'apaise pas l'enfant.

#### **De 3 à 6 mois :**

- Ne tourne pas la tête en présence d'une voix ou d'un bruit. Ne s'intéresse pas aux jouets sonores. Ne réagit pas aux bruits familiers ainsi qu'aux bruits extérieurs de sa vue. Gazouille peu ou pas.

#### **De 6 à 10 mois :**

- Son langage ne se diversifie pas ou son gazouillement diminue, ne dit pas de petites syllabes (ma, bo, da). Ne réagit pas ou peu à la musique. Ne regarde pas la bonne personne lorsqu'on nomme papa ou maman. Ne répond pas à l'appel de son nom et ne s'intéresse pas au son.

#### **De 10 à 15 mois :**

- N'est pas capable de désigner par leur nom ses jouets favoris et ne les pointe pas du doigt quand on lui nomme. Ne s'amuse pas avec la musique. Ne reproduit pas de mots simples (lait, suce, maman, etc.).

#### **De 15 à 20 mois :**

- Le bébé ne comprend pas les demandes simples (ex :donne-moi ta doudou). N'identifie pas les objets par leur nom, ne pointe pas sur demande les personnes qu'il connaît ou les parties de son corps. Possède moins d'une douzaine de mots, ne fait pas de « semblant » de phrases. Ne localise pas la provenance d'un son ou d'une voix hors de son champ de vision.

#### **De 20 à 24 mois :**

- Ne combine pas de mots. Ne s'intéresse pas ou peu aux histoires ainsi qu'à la télévision et à la radio. Ne comprend pas les consignes sans le support de gestes, n'entend pas lorsqu'on lui parle d'une autre pièce. Ne tente pas d'imiter les sons.

#### **De 2 à 3 ans :**

- Son vocabulaire contient moins que 200 mots, utilise peu les propositions et pronoms. A de la difficulté à exprimer ses besoins et ses intérêts de façon verbale, langage peu varié.

#### **À l'âge de 3 ans :**

- Son vocabulaire contient moins de 1000 mots et moins. A de la difficulté avec les phrases simples. Ses phrases sont peu évoluées et non complètes.

#### **L'enfant plus âgé :**

- A un problème de comportement dès la maternelle. A tendance à jouer seul dans un coin isolé, est très sage ou très excité. Peut être premier de classe mais épuisé lorsqu'il arrive à la maison. Fatigue liée à son attention accrue pour entendre et pour voir.